

uni **40** *anni*
COOP



COMUNE
DI LUGAGNANO

Cocco & Drilli



NIDO D'INFANZIA

**CARTA DEI SERVIZI
2026 - 2027**



Nido Cocco & Drilli

Viale Madonna Del Piano, 15
29018 Lugagnano Val d'Arda- PC
Tel. 0523.1860122

INDICE

- 4** **PREMESSA**
- 5** **RIFERIMENTI LEGISLATIVI**
- 6** **IL PROGETTO PEDAGOGICO DEL NIDO**
 - Presentazione del servizio
 - I principi generali e i valori che ispirano il nido
 - Le ragioni di un fare progettuale
 - Gli obiettivi e le finalità del nido
 - Valorizzazione delle differenze: inclusione di bambini/e con disabilità
- 10** **GLI SPAZI E I TEMPI DEL NIDO**
 - Organizzazione del servizio
 - Calendario e orari
 - Abbigliamento e pannolini
- 13** **PER...CORRENDO LA GIORNATA AL NIDO**
- 15** **ALIMENTAZIONE**
 - Commissione mensa
- 16** **ACCESSO AL SERVIZIO, RETTE, RINUNCE**
 - Accesso
 - Rette
 - Uscite didattiche
 - Assicurazione
- 22** **SALUTE E SICUREZZA**
 - Ammissione e frequenza
 - Norme igienico-sanitarie
 - Criteri generali per l'allontanamento
 - Criteri generali di riammissione
 - Somministrazione di farmaci
- 25** **COSA METTO NELLO ZAINETTO**
- 26** **MENÙ NIDO E SCUOLA DELL'INFANZIA**



PREMESSA



La Carta dei Servizi del Nido d'Infanzia Cocco & Drilli è un vademecum informativo che illustra le caratteristiche pedagogiche e organizzative della struttura, definendo i diritti e i doveri reciproci tra servizio e famiglie.

Il suo scopo principale è rispondere ai bisogni dei/delle bambini/e promuovendo trasparenza e partecipazione, con l'obiettivo di migliorare costantemente l'offerta educativa. Fondata su principi di uguaglianza, imparzialità ed efficienza, la Carta utilizza specifici indicatori per monitorare la qualità delle attività. Essendo uno strumento dinamico, il documento viene aggiornato periodicamente e condiviso con i genitori per garantirne la piena conoscenza e accettazione.



RIFERIMENTI LEGISLATIVI

La Regione Emilia-Romagna attraverso leggi e direttive regionali prescrive ai gestori di servizi educativi alla prima infanzia requisiti obbligatori e ben dettagliati per garantire l'erogazione di servizi efficienti e di qualità.

Le leggi di riferimento sono:

- **Legge Regionale 19/2016**, Servizi Educativi per la prima infanzia;
- **Deliberazione della Giunta Regionale n. 2301 del 21/12/2016**;
- **Legge 119/2017**, Disposizioni urgenti in materia di prevenzione vaccinale;
- **Direttiva Regionale n. 1564 del 16/10/2017**, direttiva in materia di requisiti strutturali e organizzativi dei servizi educativi per la prima infanzia e relative norme procedurali;
- **DGR 704/2019 Accreditamento dei servizi alla prima infanzia**.



Dal settembre 2022, tutti i servizi per la prima infanzia gestiti da Unicoop sono entrati in **regime di accreditamento**. Questo percorso, ha portato le équipe a impegnarsi in un costante percorso di autovalutazione. Adeguando i propri standard ai requisiti normativi, la cooperativa garantisce così un miglioramento continuo della qualità del servizio offerto.





IL PROGETTO PEDAGOGICO DEL NIDO

PRESENTAZIONE DEL SERVIZIO

Il nido d'infanzia "Cocco & Drilli" è un servizio rivolto alle bambine e ai bambini in età compresa tra i 12 mesi e i 3 anni, promosso dal Comune di Lugagnano Val d'Arda.

I PRINCIPI GENERALI E I VALORI CHE ISPIRANO IL NIDO

Il nido d'Infanzia è un servizio integrativo alla famiglia che promuove lo sviluppo cognitivo e affettivo dei/delle bambini/e in un clima di reciproca fiducia e collaborazione tra genitori ed educatori/trici.

I nostri obiettivi:

- **Affettività e Socialità:** Favorire il legame con figure adulte complementari alla famiglia e la relazione quotidiana tra pari.
- **Identità e Competenze:** Intrecciare l'apprendimento attivo con la consapevolezza delle proprie emozioni.
- **Benessere e Accoglienza:** Garantire un contesto sicuro che stimoli la sperimentazione autonoma.

La nostra visione: Crediamo in un "bambino competente", protagonista del proprio percorso e capace di interagire con la realtà in modo originale. Rispettiamo i tempi e la storia personale di ognuno offrendo una presenza adulta basata sull'ascolto e sul supporto alla sua naturale ricerca di autonomia, in un contesto che tiene conto del singolo in una dimensione di gruppo





LE RAGIONI DI UN FARE PROGETTUALE

Da anni Unicoop utilizza un approccio di tipo progettuale, che pone la bambina e il bambino al centro del processo educativo. All'inizio di ogni anno le educatrici osservano i/le bambini/e muoversi nelle prime esperienze proposte e formulano pensieri, osservazioni, idee, valori su possibili piste di lavoro da intraprendere con loro. Tutto viene presentato ai genitori con l'obiettivo di condividere il percorso dei/delle bambini/e con l'attenzione di accogliere tutti nella loro unicità e specificità in rapporto agli altri, costruendo quindi nei/nelle bambini/e i primi rudimentali concetti di "comunità" e di gruppo. Questi pensieri si declinano in ipotesi progettuali, che verranno proposte ai/alle bambini/e sotto forma di gioco. Le osservazioni fatte dalle educatrici trasformeranno il gioco del/la bambino/a in pensiero educativo e, di conseguenza, in nuove proposte di gioco. Lo stile educativo del nido coltiva, sollecita e sostiene la crescita dell'individuo e quindi le sue capacità riflessive, comunicative e di rielaborazione. Uno stile che procede verso la costruzione di pensieri "complessi" capaci di produrre conoscenza, intesa come rilettura della realtà, lasciando la possibilità e lo spazio ad ognuno di analizzare le esperienze, approdando alla conoscenza, dando un senso alle esperienze di gioco, sperimentando. Lo stile educativo del nido si basa sulla contaminazione tra il "dentro" ed il "fuori"; rifacendoci allo **stile dell'Outdoor Education** che pone al centro del proprio progetto l'educazione emozionale, la relazione, l'ascolto del/la bambino/a e in sintonia con i suoi bisogni e apprendimenti e il suo diritto alla felicità, ci poniamo l'obiettivo di rendere il giardino lo spazio ideale per una pedagogia viva, un luogo di apprendimento autentico, che, insieme agli spazi interni sia capace di sostenere la libera attività e l'esplorazione da parte dei/delle bambini/e. Il nostro progetto educativo trova oggi riconoscimento nelle **"Linee Guida della Regione Emilia-Romagna per la promozione dell'educazione all'aperto dalla nascita ai sei anni, nei giardini educativi e scolastici e nelle aree dedicate a bambini e famiglie, in città e nel territorio"** (Febbraio 2025). Questo documento conferma la validità dell'approccio che il nostro Nido adotta da anni, valorizzando i giardini come contesti d'apprendimento dove trasformare il contatto con la natura e il territorio in un'occasione quotidiana di crescita e scoperta.





GLI OBIETTIVI E LE FINALITÀ DEL NIDO

Il nido d'infanzia si configura come uno spazio dedicato al gioco, alla socializzazione e all'esplorazione, dove ognuno può sperimentare e consolidare le proprie abilità nel rispetto della propria identità culturale e religiosa. Gli obiettivi cardine del servizio includono il sostegno alla conquista dell'autonomia, la promozione della solidarietà e la stimolazione delle potenzialità individuali attraverso strategie di apprendimento autonome.

Questi traguardi educativi si traducono concretamente in azioni quotidiane, pianificate attraverso una progettazione annuale e una ridiscussione periodica. Tali strumenti non sono solo una guida operativa, ma rappresentano il fulcro della verifica costante della qualità educativa offerta dal servizio.



VALORIZZAZIONE DELLE DIFFERENZE: STRATEGIE DI INCLUSIONE DI BAMBINI E BAMBINE CON DISABILITA'

Il nido d'Infanzia si impegna a garantire l'integrazione delle bambine e dei bambini con disabilità attraverso progetti individualizzati di inclusione.

La presenza al nido di bambini e bambine con disabilità in situazione di disagio è fonte di una dinamica di rapporti e di interazioni così unica e preziosa da costituire, a sua volta, una significativa e rilevante occasione di maturazione per tutti.

Grazie a questa presenza, infatti, ogni bambino e bambina non solo impara a conoscere e a vivere la diversità come una dimensione esistenziale e non come una caratteristica emarginante, ma è anche stimolato a ricercare inedite soluzioni relazionali, comunicative, didattiche e organizzative che vanno a vantaggio di tutti perché ampliano gli orizzonti di possibilità a questi diversi livelli.





GLI SPAZI E I TEMPI DEL NIDO

Lo spazio è progettato, organizzato e realizzato in modo da costituire una risorsa per la bambina e il bambino: deve creare sfondi, contesti, scenografie per dare senso e significato alle relazioni, alle scoperte, alle avventure, alle emozioni dei/delle bambini/e e degli adulti.

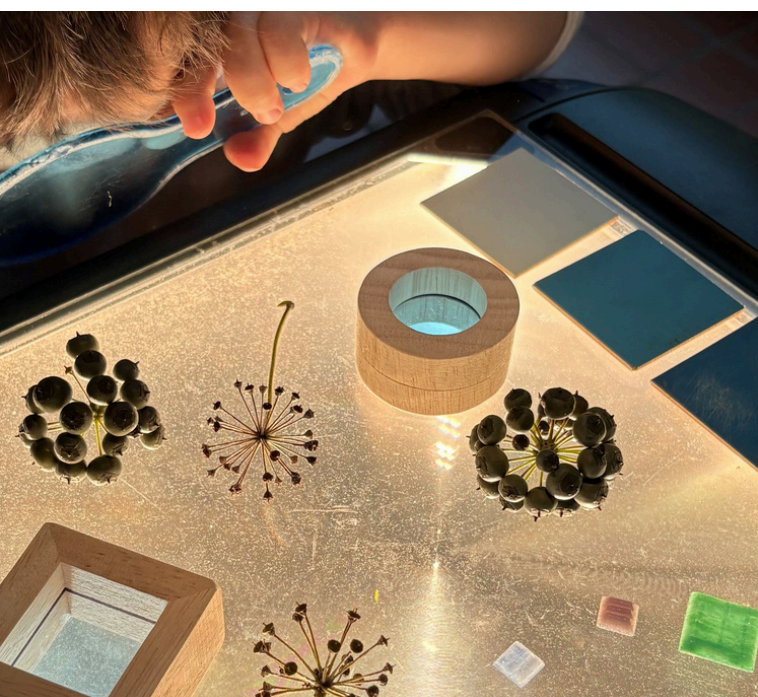

L'ORGANIZZAZIONE DEL SERVIZIO

Il Nido "Cocco & Drilli" può ospitare fino a 14 bambini di età compresa tra i 12 e i 36 mesi, in un'unica sezione eterogenea.

Verranno mantenuti i rapporti numerici per il personale previsti dalla DGR 1564/2017: 1 educatore/trice ogni 5 bambini/e per la sezione lattanti, 1 educatore/trice ogni 7 bambini/e per le sezioni piccoli e grandi.

L'organico del nido verrà integrato con educatrici aggiuntive stabili, a disposizione per le sostituzioni e per il supporto al personale educativo nei momenti di maggiore necessità.





CALENDARIO E ORARI

L'attività del nido inizia lo stesso giorno fissato dal calendario scolastico, o da altre direttive comunali, per la scuola dell'infanzia del Comune di Lugagnano. Si prevede l'interruzione del servizio nel mese di agosto, durante il periodo natalizio e in conformità al calendario scolastico predisposto dall'Istituto Comprensivo di Lugagnano Val d'Arda. Il nido è **aperto dal lunedì al venerdì** nei seguenti orari a seconda del tipo di frequenza:

PART-TIME: 7.30-13.30

TEMPO PIENO: 7.30-17.00

L'entrata dei bambini/e è prevista **tra le 7.30 e le 9.30.**

L'uscita dei/delle bambini/e è prevista:

- **tra le 12.30 e le 13.30** per chi frequenta in modalità part-time
- **tra le 15.30 e le 17.00** per chi frequenta in modalità tempo pieno





ABBIGLIAMENTO E PANNOLINI

Per favorire la libertà di movimento e l'esplorazione, si raccomanda un abbigliamento pratico, come tute da ginnastica abbinata a calze antiscivolo o pantofole. Per garantire la sicurezza di tutto il gruppo, è vietato l'uso di piccoli accessori quali mollettine, orecchini, collane o elastici minuti.

Per quanto riguarda l'attrezzatura outdoor (tutina, giacca, passamontagna, stivaletti,...) verranno fornite specifiche indicazioni dall'equipe, nel corso dell'anno.

L'elenco dettagliato del corredo necessario è consultabile nella Carta dei Servizi a pag 25 "Cosa metto nello zainetto"; ogni oggetto o indumento deve essere chiaramente contrassegnato con il nome del bambino e delle bambine per evitarne lo smarrimento. Si ricorda, infine, che la fornitura dei pannolini è a carico del servizio.





PER... CORRENDO LA GIORNATA AL NIDO

L'organizzazione della giornata segue un ritmo **che si ripete quotidianamente**, scandito da momenti che consentono di instaurare relazioni significative adulto-bambino/a e bambino/a-bambino/a.

Il ripetersi delle azioni crea **un contesto attendibile** che consente ai/alle bambini/e, progressivamente, di imparare ad anticipare mentalmente ciò che avverrà nell'arco della giornata.

Dalla ritualità e dal ripetersi dei gesti nasce il ricordo, l'impressione nella memoria, la previsione di ciò che sta per accadere e, pertanto, la sicurezza.





LA GIORNATA AL NIDO

Ora

| | |
|---|---|
| 7.30-9.30 Ingresso/Accoglienza | È il momento dell'ingresso quotidiano del bambino/a al nido e dello scambio di notizie tra i genitori e le educatrici. Le educatrici sono pronte ad accogliere i bambini e le bambine, ognuno con il proprio rituale, e a ricevere dai genitori informazioni che possono servire durante la giornata. |
| 9.30-10.00 Merenda | Quando tutti i bambini/e sono entrati ci si prepara per la merenda del mattino. La merenda è a base di frutta come previsto dalla dieta. |
| 10.00-11.00 Esperienze di gioco | Esperienze di gioco a piccolo o grande gruppo negli spazi interni ed esterni del nido. |
| 11.00-11.30 Igiene personale | È un momento di routine che precede ogni pasto. Tutti i momenti di cura e igiene personale sono svolti in piccolo gruppo senza fretta per favorire scambi relazionali più distesi e gratificanti. |
| 11.30-12.30 Pranzo | Bambini e bambine ritrovano quotidianamente il proprio posto a tavola, seguiti dall'educatrice, in un contesto che facilita le relazioni e consente di vivere il momento del pranzo come momento piacevole; i bambini diventano gradualmente più partecipi anche attraverso l'acquisizione di prime regole, indispensabili in un percorso di autonomia. |
| 12.30-13.30 Igiene personale/Uscita per chi fa part-time | I bambini e le bambine che escono rimangono in sezione coinvolti in attività tranquille in attesa dell'uscita. È cura delle educatrici garantire un breve passaggio di informazioni al genitore sul vissuto del bambino/a al nido; gli altri/e bambini/e si preparano al sonno. |
| 13.30-15.00 Riposo | Raccontarsi la favola della nanna, ascoltare musica rilassante, vivere insieme agli amici il momento del riposo, dormire insieme... tutte queste azioni favoriscono relazioni affettive con l'adulto e tra il/la bambino/a e i suoi coetanei. |
| 15.00-15.30 Igiene personale/Merenda | Dopo il riposo, i bambini e le bambine si ritrovano per la merenda. |
| 15.30-17.00 Gioco libero Saluti/Uscita | Ci si avvia alla conclusione della giornata preparandosi all'uscita con alcuni rituali di saluto. È il momento di riabbracciare i genitori, di raccontare la giornata, e per l'educatrice scambiare brevi informazione con loro. |



ALIMENTAZIONE

Al nido, il momento del pasto è concepito come una scoperta sensoriale fatta di gioco e piacere. La struttura dispone di una cucina interna che utilizza prevalentemente prodotti biologici o a chilometro zero. La giornata alimentare prevede una merenda mattutina sempre a base di frutta, il pranzo e una merenda pomeridiana (consumata al nido dai lattanti e da asporto per i più grandi), seguendo menù approvati dall'AUSL e consultabili nella Carta dei Servizi.

È possibile richiedere diete speciali per motivi sanitari, previa certificazione medica validata dal pediatra di comunità, oppure per ragioni etico-religiose tramite autocertificazione. Per garantire la massima sicurezza alimentare, non è consentito introdurre nel nido cibi provenienti dall'esterno.

COMMISSIONE MENSA

La cooperativa Cirfood, dalla cucina della scuola primaria di Lugagnano, si occupa della preparazione dei pasti e di veicolare gli stessi al Nido. Per controllare la qualità dell'erogazione del servizio mensa del nido e dare la possibilità ai genitori di assaggiare quello che viene proposto ai loro bambini, Unicoop partecipa alla Commissione Mensa istituita dal Comune di Lugagnano (ente gestore del servizio attraverso appalto alla Cooperativa Cirfood) con lo scopo di valutare la qualità del cibo e le modalità di somministrazione.

La commissione è costituita da un genitore dei/delle bambini/e frequentanti il nido e a rotazione, da un'educatrice del servizio. La commissione rimane in carica per l'intero Anno Educativo.



ACCESSO AL SERVIZIO, RETTE, RINUNCE

ACCESSO

Iscrizione

La domanda di ammissione al nido deve essere ritirata e consegnata all'Ufficio Relazioni con il Pubblico del comune nel periodo di apertura delle iscrizioni stabilito ogni anno dall'Amministrazione comunale. Essa deve essere compilata su apposito modulo e corredata dai documenti attestanti la situazione reddituale dei genitori (ISEE).

Previo accordo con le educatrici e/o con la coordinatrice è possibile visitare il servizio.

Per l'anno educativo 2026-2027 le iscrizioni sono aperte da lunedì 11 maggio 2026 a martedì 30 giugno 2026. È comunque possibile presentare domanda di ammissione durante l'intero periodo di funzionamento del servizio, collocandosi nella eventuale lista d'attesa in base alla data d'iscrizione.

Variazione di frequenza

In corso d'anno educativo è possibile cambiare la frequenza da part-time a tempo pieno e viceversa comunicandola per iscritto al Nido e all'Ufficio Servizi Sociali del Comune, entro la fine del mese precedente alla variazione. Gli orari prescelti non potranno subire variazioni se non previa comunicazione alle educatrici.

Cessazione di frequenza

L'iscrizione è relativa a tutto l'anno di attività del nido e si intende scaduta al termine dello stesso anno scolastico. In caso di rinuncia, la cessazione di frequenza del bambino deve essere comunicata per iscritto all'Ufficio Servizi Sociali del Comune e al Nido entro la fine del mese precedente a quello di cessazione. In caso contrario la famiglia è tenuta al versamento della retta intera. Il ritiro del bambino durante l'anno scolastico comporta inoltre, indipendentemente dal momento in cui avvenga, la perdita del diritto di mantenere il posto per l'anno successivo come bambino già frequentante.



Ritardi

Qualsiasi eventuale ritardo o variazione nell'ingresso o nell'uscita dei/delle bambini/e deve essere comunicato tempestivamente.

Nel caso del tempo part-time un eventuale ritardo all'uscita sposta la tariffa nella fascia d'orario del tempo pieno.

Oltre le 17.00 non è ammesso alcun ritardo e quindi non sarà garantita l'assistenza; nel caso in cui si verificasse il ritardo, Comune ed Ente Gestore si riservano il diritto di adottare tutte le procedure necessarie ad evitare il ripetersi di tale comportamento.

Criteri di ammissione

Possono essere ammessi al nido i bambini e le bambine che alla data di inizio della frequenza abbiano compiuto almeno 12 mesi e non abbiano ancora superato i 36 mesi. Sulla base delle domande pervenute il Comune di Lugagnano provvede alla determinazione della graduatoria secondo i criteri stabiliti dalla Giunta comunale con proprio atto tenendo conto dei seguenti dati:

- residenza
- situazione familiare (famiglia numerosa, presenza di altri figli minori, genitori entrambi lavoratori, mancanza di un genitore, presenza di familiari anziani o invalidi)
- segnalazione del Servizio Sociale
- protocollo di inserimento disabili
- situazione economica con riferimento ISEE
- i bambini e le bambine che hanno frequentato l'anno precedente hanno diritto di confermare con precedenza la frequenza

Qualora il numero delle domande pervenute superi il numero dei posti disponibili si procederà all'ammissione dei/delle bambini/e in base all'ordine progressivo della graduatoria.

Il Comune, tramite il responsabile competente, si riserva la facoltà di inserire, in deroga ai criteri enunciati, eventuali bambini/e con riconosciute condizioni di svantaggio o disagio.

Il Comune provvederà a redigere, in base ai criteri sopra descritti, le graduatorie e le eventuali liste d'attesa.

Lista d'attesa

Le domande dei/delle bambini/e non ammessi all'avvio dell'anno educativo formeranno la lista d'attesa per l'assegnazione di eventuali posti disponibili in corso d'anno.

Le domande d'iscrizione presentate oltre il termine previsto verranno collocate in coda alla graduatoria in base alla data di presentazione e alla data di inserimento richiesta.

L'iscrizione decorre dal primo giorno di apertura del servizio, l'inizio effettivo della frequenza sarà invece determinato dalle esigenze d'inserimento.



Le domande che indicheranno una decorrenza dell'iscrizione successiva all'apertura del servizio seguiranno nella graduatoria, indipendentemente dai criteri d'ammissione, tutte le iscrizioni che prevedono una decorrenza precedente.

Disciplina generale della tariffa a carico degli utenti

Al fine di stabilire la tariffa mensile a carico di ciascun nucleo familiare viene preso in considerazione l'ISEE (Indicatore della Situazione Economica Equivalente) risultante dal certificato ISEE.

Qualora si verificassero variazioni di reddito in corso d'anno, tali da consentire il passaggio in una fascia a minor costo, sarà possibile presentare una nuova dichiarazione ISEE, come previsto dalla legge.

Pagamento delle rette mensili

Il pagamento delle rette mensili da parte delle famiglie va effettuato entro il quinto giorno dal ricevimento del bollettino presso la Cassa di Risparmio di Parma e Piacenza, filiale di Lugagnano (IBAN 06230 65350000030109721). La quota fissa mensile e la quota giornaliera saranno versate a consuntivo mensile.

Tariffe per il periododi inserimento

Si considera inserimento il primo periodo d'ingresso dei bambini al nido concordato tra la famiglia e le educatrici.

Si ricorda che durante i primi 15 giorni di inserimento potrà essere richiesta la presenza al nido di un genitore o di un'altra persona significativa per il/la bambino/a.

Nel caso in cui la frequenza abbia inizio a mese inoltrato, il calcolo della retta sarà determinato dalla quota settimanale moltiplicata per le effettive settimane frequentate (l'eventuale frazione di settimana a fine mese superiore a 2 giorni sarà conteggiata come settimana intera).

Per determinare la quota settimanale si prenderà a riferimento la cifra relativa alla fascia di reddito a cui la famiglia appartiene e al tempo di frequenza prescelto, part-time o tempo pieno, e la si dividerà per 4 (media delle settimane al mese).

Di norma l'inserimento inizia di lunedì, ma se per cause di forza maggiore ha inizio in un giorno diverso la tariffa che viene applicata è quella settimanale.

Si ricorda che la regolarità nella frequenza consente una maggiore serenità ai bambini e alle bambine.

Sconto fratelli

Per ogni figlio/a oltre al primo iscritto/a e frequentante il nido, si applica una riduzione del 50% della quota fissa mensile.



RETTE MENSILI PRIVATI a.e. 2026/2027

Dal 1° gennaio 2027 le rette in vigore per l'A.E. 2025-2026 subiranno un incremento in misura percentuale ancora da definire a cura e valutazione della Giunta Comunale che delibererà i dovuti aumenti.

| | FASCE DI REDDITO ISEE | PART TIME (7.30-13.30) | TEMPO PIENO (7.30-17.00) |
|----|------------------------|------------------------|--------------------------|
| 1° | fino a € 10.000 | € 231,00 | € 301,46 |
| 2° | da € 10.001 a € 15.000 | € 287,60 | € 366,14 |
| 3° | da € 15.001 a € 20.000 | € 331,49 | € 438,90 |
| 4° | da € 20.001 a € 30.000 | € 384,62 | € 528,99 |
| 5° | da € 30.001 a € 40.000 | € 442,37 | € 592,52 |
| 6° | Oltre € 40.000 | € 510,93 | € 666,44 |

La retta del nido è composta da una quota fissa mensile e da una quota giornaliera così suddivisa:

PART-TIME

| | FASCE DI REDDITO ISEE | QUOTA FISSA | QUOTA GIORNALIERA |
|----|-----------------------|------------------|-------------------------|
| 1° | € 150,15 | € 4,04 al giorno | (x20 giorni = € 80,80) |
| 2° | € 183,65 | € 5,20 al giorno | (x20 giorni = € 104,00) |
| 3° | € 215,99 | € 5,78 al giorno | (x20 giorni = € 115,60) |
| 4° | € 257,57 | € 6,35 al giorno | (x20 giorni = € 127,00) |
| 5° | € 303,77 | € 6,93 al giorno | (x20 giorni = € 138,60) |
| 6° | € 341,88 | € 7,51 al giorno | (x20 giorni = € 150,20) |



TEMPO PIENO

| | FASCE DI REDDITO ISEE | QUOTA FISSA | QUOTA GIORNALIERA |
|----|-----------------------|-------------------|-------------------------|
| 1° | € 185,96 | € 5,76 al giorno | (x20 giorni = € 115,20) |
| 2° | € 227,54 | € 6,93 al giorno | (x20 giorni = € 138,60) |
| 3° | € 258,30 | € 8,09 al giorno | (x20 giorni = € 161,80) |
| 4° | € 344,19 | € 9,24 al giorno | (x20 giorni = € 184,80) |
| 5° | € 384,62 | € 10,40 al giorno | (x20 giorni = € 208,00) |
| 6° | € 435,44 | € 11,55 al giorno | (x20 giorni = € 231,00) |



USCITE DIDATTICHE

È richiesta l'autorizzazione scritta dei genitori per le uscite didattiche programmate dal nido.

ASSICURAZIONE

Ogni infortunio del/ della bambino/a durante il periodo di permanenza al nido o durante le uscite didattiche è coperto da assicurazione. I bambini e le bambine non possono essere lasciati incustoditi dai genitori al momento dell'ingresso prima di essere affidati agli/alle educatori/trici e al momento dell'uscita dopo che sono stati riaffidati al genitore.

I bambini e le bambine non possono in alcun modo essere affidati all'uscita a minori di 18 anni e ad altre persone se non espressamente autorizzate dalla famiglia stessa e dalla direzione della cooperativa.



SALUTE E SICUREZZA



AMMISSIONE E FREQUENZA

Per l'iscrizione, l'ammissione e la frequenza dei/delle bambini/e ai servizi educativi alla prima infanzia è necessario l'assolvimento degli obblighi vaccinali previsti dalla normativa vigente (L.R. 19/2016 e DGR n. 2301 del 21/12/2016 e Legge 31/07/2017, n. 119 di "Conversione in legge, con modificazioni, del Decreto Legge 07/06/2017, n. 73, recante disposizioni urgenti in materia di prevenzione vaccinale".)

Al momento della domanda di ammissione **il genitore si impegna a sottoporre il/la bambino/a alle vaccinazioni previste dalla normativa vigente e ad autorizzare il titolare/gestore ad acquisire l'idoneità alla frequenza** direttamente presso l'Azienda USL di competenza **oppure a presentare direttamente al titolare/gestore il certificato vaccinale.**

NORME IGIENICO-SANITARIE

(tratte dal "Raccordo Comune-Azienda U.S.L. sulle attività sanitari e nei nidi d'infanzia" del 13/10/2015)

L'Azienda U.S.L. di Piacenza garantisce le prestazioni sanitarie sulle collettività infantili attraverso l'unità operativa Pediatria di Comunità.



CRITERI GENERALI PER L'ALLONTANAMENTO

Lievi indisposizioni sono molto frequenti fra bambini/e e la maggior parte di essi non hanno bisogno di essere allontanati a causa delle comuni banali malattie respiratorie o gastrointestinali, se di modesta entità.

I bambini e le bambine con una malattia minore devono essere allontanati quando la malattia:

- impedisca al/alla bambino/a di partecipare adeguatamente alle attività;
- richieda cure che il personale non è in grado di fornire senza compromettere la salute e/o la sicurezza degli altri/e bambini/e;
- sia trasmissibile ad altri e l'allontanamento riduca la possibilità di casi secondari.

Il/la bambino/a può essere allontanato direttamente dalle educatrici qualora presenti:

- Congiuntivite purulenta;
- Diarrea (più di tre scariche liquide in 3 ore);
- Febbre superiore a 37,5 gradi (temperatura ascellare);
- Stomatite;
- Vomito (due o più episodi; nel piccolo lattante è necessario tenere presente la relativamente facile disidratazione);
- Esantemi con febbre o cambiamenti del normale comportamento (torpore, pianto continuo ecc.);
- Difficoltà respiratoria.

Per altra condizione patologica che, a giudizio del personale insegnante, possa costituire pericolo per il/la bambino/a affetto o per gli altri, ogni eventuale provvedimento spetta agli operatori sanitari referenti.

Il genitore del bambino o della bambina allontanato contatterà il medico curante e al fine della riammissione, indipendentemente dal numero dei giorni di assenza, autocertificherà al responsabile del servizio di essersi attenuto alle indicazioni ricevute dal medico curante del/della bambino/a.

Il modulo di autocertificazione è disponibile su Unikids.



CRITERI GENERALI DI RIAMMISSIONE

In base alla Circolare regionale n. 9 del 16/07/2015 art. 36, non è più richiesto il certificato di riammissione.

Rimane la necessità di presentare il certificato qualora lo richiedano le misure di profilassi per esigenze di sanità pubblica.

SOMMINISTRAZIONE DI FARMACI

Di norma la somministrazione dei farmaci non è permessa all'interno delle collettività infantili da parte del personale del nido, salvo di fronte a necessità inderogabili su delega dei genitori e con prescrizione medica. Il legale rappresentante di Unicoop, ente gestore del servizio, nel mese di marzo 2015 ha sottoscritto il Protocollo Provinciale per la somministrazione dei farmaci in contesti extrafamiliari, educativi, scolastici o formativi (Deliberazione n. 166 della Regione Emilia-Romagna), in cui sono indicate le procedure tecniche per la somministrazione programmata, al bisogno o in situazione di emergenza/urgenza, qualora presso il servizio siano frequentanti bambini e bambine affetti/e da patologie o comunque in situazioni psicofisiche che richiedano una terapia farmacologica.

Copia integrale del protocollo è disponibile presso il nido.

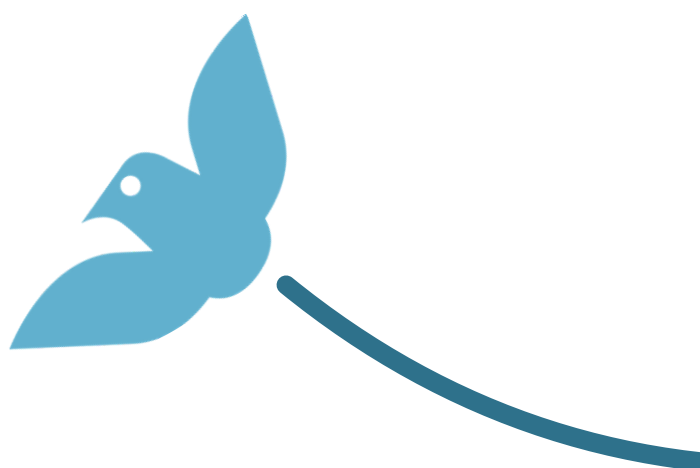



COSA METTO NELLO ZAINETTO

IMPORTANTE!
Tutti gli oggetti devono essere contrassegnati con il nome del bambino e della bambina.

1. una busta di plastica con zip o sigillata contenente 2 cambi completi: 2 body, 2 magliette, 2 pantaloni, 2 paia di calzini, 5 paia di calzini antiscivolo e 5 bavaglie con elastico
2. una busta di plastica con zip o sigillata contenente lenzuola, cuscino (se necessario), ciuccio o orsetto (se utilizzati), coperta
3. una busta di plastica vuota per la restituzione dei cambi sporchi

INDUMENTI PER OUTDOOR:

1. stivaletti in gomma
2. passamontagna
3. tutina impermeabile

Durante l'assemblea di inizio anno verranno inviati i link per l'acquisto del materiale necessario.

Le lenzuola verranno restituite ogni venerdì e dovranno essere riportate pulite il lunedì successivo.

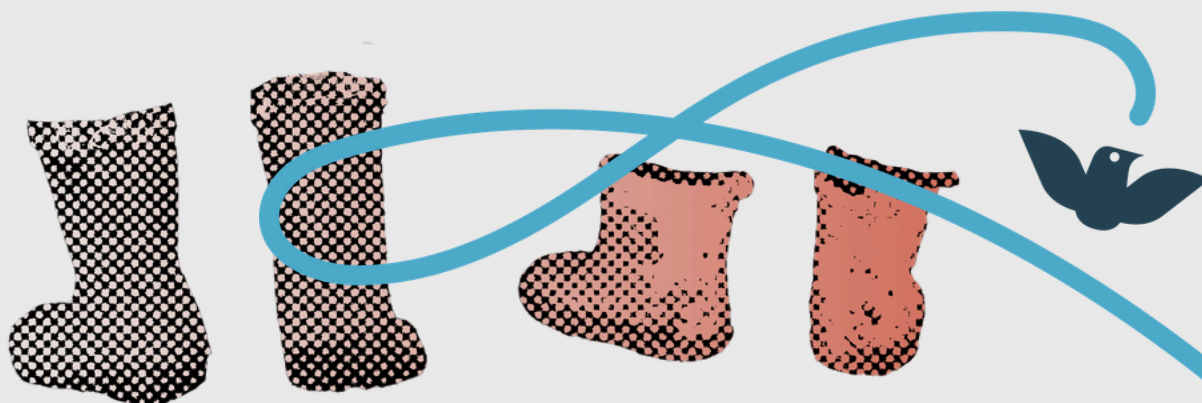



SERVIZIO SANITARIO REGIONALE
EMILIA-ROMAGNA
Azienda Unità Sanitaria Locale di Piacenza
Servizio Dietetico Aziendale

Menù Nidi, Scuola dell'infanzia, Primaria e Secondaria di 1° grado

as_PC - Protocollo n. 2026/0014672 del 18/02/2026 (Allegato) Pagina 1 di 1

| Settimana | LUNEDÌ | MARTEDÌ | MERCOLEDÌ | GIOVEDÌ | VENERDÌ |
|-----------|---|---|---|--|--|
| | <ul style="list-style-type: none"> pasta al pesto di zuccchine bocconcini di pollo /cosce alle erbe carote julienne (nido carote cotte) frutta^o merenda pomeridiana: frutta (nido frutta) | <ul style="list-style-type: none"> risotto alla milanese crocchette primavera fagiolini frutta^o merenda pomeridiana: frutta (nido pane e olio) | <ul style="list-style-type: none"> pasta al pesto di carote e ricotta fishburger con il suo panino (nido pane normale) insalata (nido insalata fine) frutta^o merenda pomeridiana: frutta (nido frutta) | <ul style="list-style-type: none"> pasta olio e grana polpettone di ricotta e tacchino pomodori frutta^o merenda pomeridiana: frutta (nido yogurt) | <ul style="list-style-type: none"> pasta al pomodoro frittata alle verdure insalata mista (nido insalata tagliata fine) frutta^o merenda pomeridiana: frutta (nido frutta) |
| | <ul style="list-style-type: none"> pasta pomodoro e basilico polpette di pollo zucchine trifolate al forno frutta^o merenda pomeridiana: frutta (nido frutta) | <ul style="list-style-type: none"> pasta aglio e olio pesce gratinato al forno con maionese vegetale carote julienne (nido carote cotte) frutta^o merenda pomeridiana: frutta (nido tè deidrinato senza zucchero e ciambella) | <ul style="list-style-type: none"> risotto alla parmigiana polpettone di ricotta e spinaci ratatouille di verdura frutta^o merenda pomeridiana: frutta (nido yogurt) | <ul style="list-style-type: none"> pastina in brodo vegetale (solo per nido) pizza margherita carote a bastoncino (nido carote cotte) frutta^o merenda pomeridiana: frutta (nido frutta) | <ul style="list-style-type: none"> pasta e fagioli sformato di formaggio e patate pomodori frutta^o merenda pomeridiana: frutta (nido frutta) |
| | <ul style="list-style-type: none"> orzo/farro/riso al pomodoro e basilico cotoletta di tacchino al forno carote julienne (nido carote cotte) frutta^o merenda pomeridiana: frutta (nido pane e marmellata) | <ul style="list-style-type: none"> pasta alla pizzaiola (pomodoro e aromi) frittata al forno fagiolini frutta^o merenda pomeridiana: frutta (nido frutta) | <ul style="list-style-type: none"> patate al ragu' patate duchessa insalata (nido insalata fine) frutta^o merenda pomeridiana: frutta (nido frutta) | <ul style="list-style-type: none"> riso e piselli merluzzo gratinato zucchine trifolate al forno frutta^o merenda pomeridiana: frutta (nido frutta) | <ul style="list-style-type: none"> pasta integrale al pesto (nido no integrale) caprese: pomodoro, mozzarella, basilico (nido mozzarella a dadini) frutta^o merenda pomeridiana: frutta (nido latte e biscotti) |
| | <ul style="list-style-type: none"> pastina in brodo vegetale (solo per nido) pizza margherita carote julienne (nido carote cotte) frutta^o merenda pomeridiana: frutta (nido tè deidrinato senza zucchero e biscotti) | <ul style="list-style-type: none"> risotto alle zuccchine prosciutto cotto (nido petto di pollo al forno) insalata (nido insalata tagliata fine) frutta^o merenda pomeridiana: frutta (nido yogurt) | <ul style="list-style-type: none"> pisarei e faso' (nido pasta fagioli) ricotta fagiolini frutta^o merenda pomeridiana: frutta (nido frutta) | <ul style="list-style-type: none"> pasta al pesto hamburger di vitellone insalata (nido insalata tagliata fine) frutta^o merenda pomeridiana: pane integrale (nido pane comune) | <ul style="list-style-type: none"> pasta pomodoro e melanzane pepè di pesce impanate pomodori frutta^o merenda pomeridiana: frutta (nido frutta) |

^o se non servita al mattino, come da indicazioni della scuola

DATA INIZIO MENÙ: 06-04-2026

ANNO SCOLASTICO 2025- 2026

MENÙ primavera estate



MENÙ PRIMAVERA-ESTATE



SERVIZIO SANITARIO REGIONALE
EMILIA-ROMAGNA
Azienda Unità Sanitaria Locale di Piacenza

Direzione Assistenziale Servizio Dietetico

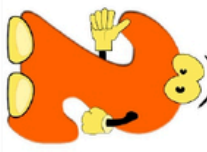
Menù Ndi. Scuola dell'infanzia, Primaria e Secondaria di 1° grado

| Settimana | Lunedì | Martedì | Mercoledì | Giovedì | Venerdì |
|--|--|--|--|---|---|
|  | <p>Pasta aglio e olio Arrostato di vitellone Fagiolini all'olio Frutta *</p> <p>Merenda pomeridiana: frutta (nido frutta)</p> <p>pane integrale (nido pane comune)</p> | <p>Passato di verdura con pasta Pizza margherita Verza cruda Frutta *</p> <p>Merenda pomeridiana: frutta (nido tè decaffeinato senza zuccheri e biscotti)</p> | <p>Risotto alla parmigiana Fisiburger con il suo panino (nido panino normale) Insalata (nido insalata fine) Frutta *</p> <p>Merenda pomeridiana: frutta (nido frutta)</p> | <p>Pasta al ragù di lenticchie Frittata al forno Carote al forno Frutta *</p> <p>Merenda pomeridiana: frutta (nido yogurt)</p> | <p>Pasta al pesto invernale Torta di patate Finocchi crudi all'olio Frutta *</p> <p>Merenda pomeridiana: frutta (nido frutta)</p> |
|  | <p>Risotto allo zafferano Polpettine al forno Fagiolini all'olio Frutta *</p> <p>Merenda pomeridiana: frutta (nido yogurt)</p> | <p>Gnocchi/chicche al pomodoro (nido pasta al pomodoro) Pesce gratinato al forno Insalata (nido insalata fine) Frutta *</p> <p>Merenda pomeridiana: frutta (nido frutta)</p> | <p>Passato di legumi con riso Polpettone ricotta e tacchino Verza cruda Frutta *</p> <p>Merenda pomeridiana: frutta (nido frutta)</p> | <p>Pasta al ragù Mozzarella (nido mozzarella a dadini) Finocchi gratinati Frutta *</p> <p>Merenda pomeridiana: frutta (nido frutta)</p> | <p>Pasta e fagioli/ceci (nido pasta e fagioli/ceci frullati) Frittata alle verdure Carote julienne Frutta *</p> <p>Merenda pomeridiana: frutta (nido pane e marmellata)</p> |
|  | <p>Pastina in brodo di carne** Bollito con salsa rossa Fagiolini all'olio Frutta *</p> <p>Merenda pomeridiana: frutta (nido frutta)</p> | <p>Pasta bianca olio e grana Bocconcini di pollo/cosce alle erbe Patate al forno Frutta *</p> <p>Merenda pomeridiana: frutta (nido latte e biscotti)</p> | <p>Passato di verdura con orzo/farro/riso Pizza margherita Verza cruda Frutta *</p> <p>Merenda pomeridiana: frutta (nido frutta)</p> | <p>Pisarei e fasò (nido pasta e fagioli) Coppa e robiola (infanzia e nido solo robiola) Carote al forno Frutta *</p> <p>Merenda pomeridiana: frutta (nido cianfrulla)</p> | <p>Risotto alla zucca Bocconcini di pesceimpanati con maionese vegetale Insalata Frutta *</p> <p>Merenda pomeridiana: frutta (nido frutta)</p> |
|  | <p>Pasta integrale alla pizzaiola (pomodoro e aroni) (nido pasta non integrale) Scaloppine di lonza al limone (nido trito di vitellone) Finocchi crudi all'olio Frutta *</p> <p>Merenda pomeridiana: frutta (nido pane e olio)</p> | <p>Lasagne alla bolognese Crescenza Insalata (nido insalata tagliata fine) Frutta *</p> <p>Merenda pomeridiana: frutta (nido frutta)</p> | <p>Valletta di piselli con crostini (nido con passata) Peto di pollo agli aromi al forno Carote julienne (nido carote cotte) Frutta *</p> <p>Merenda pomeridiana: frutta (nido yogurt)</p> | <p>Pasta aglio e olio Merluzzo gratinato Patate e carote lesse Frutta *</p> <p>Merenda pomeridiana: frutta (nido frutta)</p> | <p>Minestrina vegetale con riso** Polpettone di spinaci e ricotta Verza cruda (nido tagliata fine) Frutta *</p> <p>Merenda pomeridiana: frutta (nido frutta)</p> |

*Se non serviva al mattino, come da indicazioni della scuola
**nelle scuole primarie e secondarie è possibile sostituire la minestrina vegetale e la pastina in brodo di carne con pasta al pomodoro/pasta all'olio

DATA INIZIO MENU': 20/10/2025

ANNO SCOLASTICO 2025-2026

MENÙ AUTUNNO-INVERNO

Riesaminata in data 28 Aprile 2026 dalla DG Manuela Barbieri



COMUNE
DI LUGAGNANO

COMUNE DI LUGAGNANO VAL D'ARDA

Via Bersani 27
29018 Lugagnano Val d'Arda PC
Tel. 0523.891232
Referente: Mara Bruni

NIDO COCCO & DRILLI

Viale Madonna Del Piano, 15
29018 Lugagnano Val d'Arda- PC
Tel. 0523.1860122